

5-6 / 2024

FAFCYLE Informa

Boletín Informativo de la Federación de Asociaciones Forestales de Castilla y León | mayo-junio de 2024

SUMARIO

Artículo opinión COSE pág. 1-2

ASFOSO pág. 3

Actividad Fafcyle pág. 4

Proyectos y Grupos Operativos

- NaturSmart pág. 5
- Samll4good pág. 5
- TuberLabel pág. 6
- ESjara pág. 7
- Proyecto TREEADS pág. 8-9

FAFCYLE Informa es el boletín electrónico que recoge mensualmente las actividades de la Federación informando sobre la incidencia política, social y mediática de la entidad regional y de sus asociaciones.

Si desea suscribirse puede hacerlo en el formulario que encontrará en la página web www.fafcyle.es

Enfoquemos bien el sector forestal



Foto: ICAL

Cada año, cuando llega el mes de junio y comienza la campaña de incendios forestales, tenemos la oportunidad de atraer el foco hacia nuestro sector

Ahora, justo, cuando se cumplen diez años del reinado de Felipe VI y contemplamos los faustos de dicha celebración, recuerdo una conversación con el Rey en el marco de una audiencia en la Zarzuela concedida a la plataforma *Juntos por los bosques*, de la que COSE (la Confederación de Organizaciones de Selvicultores de España) forma parte. En esa animada charla D. Felipe expresaba su sorpresa por lo que cuesta transmitir los valores, tangibles e intangibles, (llamados ecosistémicos) del mundo

que rodea a los territorios forestales y sus necesidades. Creo que su escasa aportación al PIB y una población cada vez más urbana tiene mucho que ver en ello. También los ciclos de maduración de los espacios forestales que bien pueden comenzar a partir de los 25 años.

Cada año, cuando llega el mes de junio y comienza la campaña de incendios forestales, tenemos la oportunidad de atraer el foco hacia nuestro sector forestal. Y lo hacemos diciendo que igual de (o más) importantes que los medios de extinción son los de prevención. Y **prevención en este contexto es igual a gestión. Y gestión lleva implícito el concepto de conservación y restauración, pero también de aprovechamiento**, pues conservar exige un esfuerzo de financiación que no puede salir únicamente de las arcas del estado o de los propios propietarios. Y cuando esto lo tenemos claro, vemos la necesidad de crear un **tejido asociativo que permita vertebrar el territorio, para gestionar y planificar los recursos de forma organizada mientras se desarrolla una industria forestal ligada a la madera o a los bienes no madereros como frutos silvestres, resina, micología o cor-**

cho. Esta estructura abrirá el mercado laboral en los entornos rurales y permitirá a la población local quedarse a vivir en la tierra que los vio nacer.

Paralelamente a este enfoque bioeconómico, habremos puesto coto al riesgo de incendios pues **un monte gestionado está más preparado para resistir el fuego.** (Recordemos que lo que se quema tarda al menos 30 años en recuperarse) Además, habremos garantizado la biodiversidad de fauna y flora; habremos mantenido la calidad de los suelos y garantizado el ciclo hídrico, provocando más lluvias por la condensación en las masas forestales. Y por supuesto habremos logrado un aire más limpio. Toda una serie de **beneficios ecosistémicos que son consecuencias felices de la gestión forestal sostenible y que la población urbana y rural debería ya conocer y exigir.** Y por supuesto, las administraciones regionales deberían estar ya en ello, porque una parte de esa gestión de los montes de titularidad privada debería ser financiada por ellas, por cuanto hemos demostrado que los beneficios de esa gestión son para toda la sociedad.

Desde el sector forestal y de la propiedad forestal estamos seguros de que cada vez los ciudadanos van a demandar más el suministro de bienes y servicios que producen los espacios forestales porque alimentará la sensación de calidad de vida, como consecuencia de gestionar sosteniblemente los equilibrios medioambientales. Un suministro que va a depender de la población en el territorio. No queda más que mirar a la población que queda y aplicar políticas que atraigan a más personas. Un enfoque, el del sector forestal y su industria, y la generación de bienes y servicios que beneficien a la sociedad en su conjunto, (que tantas sinergias tiene con el sector agrario) que, en estos momentos, desgraciadamente para la sociedad española y sus intereses legítimos, no está en el foco inmediato de las políticas públicas. Y de los medios de comunicación, muy poco.

Francisco Carreño Sandoval
Presidente de PROFOMUR,
COSE y PEFC



<https://www.selvicultor.net>



ASFOSO pone en marcha el proyecto SocialForest: Una alianza europea contra el cambio climático en los bosques de SUDOE



Concluida con éxito la reunión inicial del proyecto SocialForest, la semana del 10 de junio la universidad de Toulouse sirvió de anfitrión en la reunión inicial de los socios del proyecto.

El proyecto impulsado por la Consejería de Medio Ambiente, Universidades, Investigación y Mar Menor de la Región de Murcia surge como una iniciativa para combatir estas amenazas de manera integral, abarcando tanto los aspectos biofísicos como sociales de los territorios. El proyecto pone en marcha una estrategia de gestión forestal integral, que aumente la resiliencia frente al cambio climático y a la vez potencie el desarrollo socioeconómico de las zonas rurales.

Los bosques de SUDOE se enfrentan a múltiples amenazas: sequías, plagas, incendios, desertificación y pérdida de biodiversidad. Estos desafíos se intensifican por factores socioeconómicos como el abandono rural, la fragmentación del paisaje forestal, la gestión forestal deficiente y las dificultades en los sistemas agroforestales.

Social Forest pretende incidir en la necesidad de desarrollar una adecuada gestión forestal capaz de afrontar la necesidad de adaptación de los bosques al cambio climático.

Este planteamiento se llevará a cabo mediante el desarrollo de 7 acciones piloto. Las acciones piloto abordarán tanto riesgos biofísicos como riesgos sociales del territorio y se diseñarán gracias a la cooperación transnacional.

Se implementarán mediante el uso combinado de metodologías de vanguardia como la teledetección, el software de apoyo a la toma de decisiones, la monitorización de los servicios ecosistémicos forestales, incluso a través de iniciativas de innovación social relacionadas con la revinculación de los propietarios con su patrimonio forestal.

El proyecto confeccionará una estrategia de adaptación de los bosques del sudoeste europeo al cambio climático y tiene previsto desarrollar un importante esfuerzo de transferencia de los resultados obtenidos a todo tipo de propietarios y gestores forestales, tanto públicos como privados.

Este proyecto se desarrolla en España (Castilla-La Mancha, Castilla y León, Región de Murcia), Portugal (Alentejo) y Francia (Occitania y Nueva Aquitania).

Para la Asociación Forestal de Soria este proyecto europeo es un paso más en su compromiso por la gestión forestal, la lucha contra el cambio climático y el desarrollo de las zonas rurales.

Constituida la Junta Gestora del monte de socios del pueblo de Boós (Soria)

El 10 de mayo quedó constituida la “Junta Gestora”, del monte de socios del pueblo de Boós que ha habilitado a los más de seiscientos condueños actuales para que puedan gestionar los recursos forestales, agrícolas, ganaderos, energéticos y mineros de estos montes.

El origen de la propiedad de estos espacios forestales se remonta a 1901, cuando 35 personas vinculadas al pueblo adquirieron estas tierras en régimen de proindivisión, estableciendo lo que la legislación forestal reconoce como un “monte de socios”.

Con su participación en el acto celebrado, la Junta de Castilla y León ha dado fe de que la constitución se ha realizado de conformidad a lo previsto en la legislación forestal vigente y de que además se ha llevado a cabo la debida información pública.

Así mismo, ha validado el estatuto que regulará la gestión del monte y la forma de relación entre los condueños, en el cual estos han realizado renuncia expresa al reparto de dividendos formalizando en dicho documento su compromiso de reinvertir los beneficios en la conservación del monte, así como en acciones que contribuyan a la mejora de la calidad de vida del pueblo de Boós.

La Asociación Forestal de Soria se enorgullece de haber colaborado en este proceso de recuperación y puesta en valor del monte de socios de Boós, y expresa su gratitud a todas las personas que han hecho posible que se pudiera llegar al día de hoy.

Actualmente, la Secretaría General de Reto Demográfico del Ministerio para la Transición Ecológica y el Reto Demográfico, apoya un proyecto de revitalización de los montes de socios propuesto por la Asociación Forestal de Soria, demostrando así que la gestión forestal, el desarrollo rural y la cuestión demográfica son temas absolutamente interrelacionados.



Actividad FAFCYLE



Comité Seguimiento Programa Desarrollo Rural de Castilla y León

El Presidente de Fafcycle, Jesús Pestaña, y la gerente, Olga González, acudieron, como miembros del Comité de Seguimiento, a conocer los resultados del informe anual de ejecución del Programa de Desarrollo Rural de Castilla y León para el período 2014/2022. Durante el mismo se pudo comprobar que el Programa va por buena senda de ejecución pero que hay líneas de ayudas que han tenido un desarrollo más lento, como la 16 referente a la innovación y Grupos Operativos, que se podría haber diseñado de mejor manera, tal y como fue manifestado por Fafcycle al principio del programa.



Reunión con la Confederación Hidrográfica del Duero (CHD)

Fafcycle asistió como parte de la Plataforma Más Chopo Sí a una reunión de seguimiento de la situación de las plantaciones de Chopo en la Región junto a Ignacio García, gerente de AEF-CON. En ella pudimos conocer a la nueva Presidenta de la CHD y manifestar nuestra preocupación por la lentitud, y en algunos casos paralización, de las autorizaciones de plantación. Desde la CHD se comprometieron a solucionar la situación y tratar de agilizar los trámites de cara a dar garantías a los propietarios, viveristas y empresas del sector con el fin de abordar con garantías la siguiente campaña de plantación.



Hacia una nueva fiscalidad para el propietario forestal

Fafcycle gracias a la ayuda de la Junta de Castilla y León está trabajando para conocer mejor la situación fiscal de los propietarios forestales de nuestra región con el fin de actualizar la Guía Fiscal del propietario forestal, que será presentada antes de final de año. También se va a barajar la posibilidad de mejorar su régimen impositivo vía impuestos propios y que se traducirá en una propuesta que se trasladará a la Junta de Castilla y León para su estudio y posible implantación.

La situación fiscal del propietario forestal es una preocupación, no solo a nivel regional sino también nacional, por eso hemos participado en la reunión organizada por Patricia Gómez Agrela, gerente de la Confederación de Organizaciones de Selvicultores de España (COSE) en un despacho de abogados madrileño con el experto fiscalista Faustino García.



NATURSMART

El proyecto estrena página web www.natursmart.org



Ya está online la nueva página web de Natursmart con toda la información del proyecto: socios, objetivos, acciones, etc. Un espacio informativo que periódicamente se irá actualizando con los resultados y donde se publicarán las convocatorias y actividades desarrolladas por sus miembros.

Agrupación forestal de gestión conjunta



La Asociación Forestal de Galicia, dentro del proyecto #NaturSmart reunió el pasado 28 de junio a vecinos de Piñor (Ourense) para iniciar los trabajos de creación de una agrupación forestal de gestión que permitirá un manejo asociativo para que los trabajos forestales ganen en escala y mejoren gestión y rentabilidad.



Este proyecto cuenta con el apoyo de la Fundación Biodiversidad del Ministerio para la Transición Ecológica y el Reto Demográfico (MITECO) en el marco del Plan de Recuperación, Transformación y Resiliencia (PRTR), financiado por la Unión Europea - NextGenerationEU

SMALL4GOOD

Conociendo al propietario



ASFOSE participa en la constitución del Living lab del Sur de Europa dentro del proyecto #Small4Good con FAFCYLE y la Universidad de Valladolid. Durante el último mes hemos realizado entrevistas a propietarios/as forestales y a empresas del sector forestal como parte del trabajo cuyo objetivo es mejorar la comprensión de las motivaciones y las barreras del pequeño propietario europeo para la gestión multifuncional de los bosques.



Funded by
the European Union



TUBERLABEL

Publicación de resultados del GO TuberLabel

Más de una año de actividad dan para mucho y el Grupo Operativo TuberLabel del que formamos parte ha comenzado a publicar los informes con los resultados de sus diferentes acciones.

FOTO 1: Esta actividad se enmarca dentro del R3 > A02a. *Mercados piloto de proximidad: lonja de trufa negra de Abejar* es un Informe que recoge los principales resultados de la actividad celebrada de diciembre de 2023 a marzo de 2024 en la localidad soriana de Abejar. El objetivo de la actividad fue el de dotar el sector primario de una metodología sencilla en la que se incorporasen los criterios mínimos de calidad para su participación y los mecanismos de control y cumplimiento de los mismos, para conseguir la autonomía de los productores en su desarrollo y favorecer la expansión de mercados de trufa negra fresca en las zonas rurales productoras.



FOTO 2: Esta actividad se enmarca dentro del R2 > A02b. *Paneles de catas en Castilla y León* recoge los resultados de las actividades orientadas al conocimiento y difusión de las características de la trufa negra, *Tuber melanosporum* realizadas en el marco de la "IX Feria de la Trufa Negra de Burgos".



FOTO 3: Esta actividad se enmarca dentro del R4 > A01. *Análisis de percepciones entre los productores de trufa, industria de transformación, los agentes comercializadores y otros expertos de la cadena de valor de la trufa respecto a las posibles certificaciones de ecológico, GFS PEFC y trazabilidad con la CdC*. El Informe se basa en las respuestas de las más de 50 entrevistas realizadas tanto a actuales como futuros comercializadores/productores de trufa negra de nuestro país.



FOTO 4: Esta actividad se enmarca dentro del R4 > A02. *Análisis de la respuesta del consumidor ante las diferentes opciones de certificación y creación de marca*. Esta publicación tiene por objeto: conocer las percepciones del consumidor final acerca de la trufa y su comportamiento como consumidor, explorar las actitudes hacia los sellos de certificación y gestión sostenible y valorar la creación de sello de sostenibilidad.

ESJARA

GO ESjara viaja a Huelva para descubrir los misterios de la destilación de la jara

A finales de mayo de 2024 los socios del Grupo Operativo ESjara nos hemos reunido en Huelva para coordinar los avances del proyecto y visitar las instalaciones de nuestro socio Biolandes.

Durante la estancia hemos tenido jornada de campo y hemos podido disfrutar y ver de primera mano la cosecha de jara.

Dos días intensos y llenos de aprendizaje. De poner cara y temperatura a estos trabajos de cosecha y destilación de esta planta fascinante.

El Grupo Biolandes es una empresa familiar francesa e independiente cuya actividad principal es la producción de extractos de plantas aromáticas para profesionales de los sectores de la belleza, el bienestar y la nutrición.

Desde su fundación a finales de los años 70, el grupo se ha diversificado y expandido por todo el mundo.

Fruto de esa expansión nace Biolandes Andalucía a finales de los 80'. Situada en la comarca de Andévalo, en la confluencia de Sevilla y Portugal.

La empresa cuenta con una superficie de más de 2.000 hectáreas de jara *Cistus ladanifer*. En sus instalaciones no solo se cultiva si no que se recolecta y destila.



Comisión Europea: Área de Agricultura y Desarrollo Rural.

El GO ESjara: Aceite Esencial de jara para el desarrollo de la bioeconomía en el medio rural, busca el desarrollo de la cadena de valor del aprovechamiento de las jaras (*Cistus ladanifer* y *Cistus laurifolius*) para la obtención de aceites esenciales valorizando los residuos y subproductos. Comisión Europea: Área de Agricultura y Desarrollo Rural. El grupo operativo GO ESjara ha recibido para su proyecto de innovación una subvención de 598.428,13 €. El importe del proyecto es financiado al 100% con fondos procedentes del Instrumento de Recuperación Europea (EU Next Generation), tal como se establece en el Real Decreto 169/2018, de 23 de marzo.

El organismo responsable del contenido es el GO-ESjara. La Dirección General de Desarrollo Rural, Innovación y Formación Agroalimentaria (DGDRIFA) es la autoridad de gestión encargada de la aplicación de la ayuda del FEADER.

«Fondo Europeo Agrícola de Desarrollo Rural: Europa invierte en las zonas rurales»



De izquierda a derecha: los técnicos forestales de ASFOAVI, el CEO de Global Biodesign, la técnica medioambiental de FAFCYLE y el Concejal de Medioambiente del Ayuntamiento de Navalacruz.

PROYECTO TREEADS

BIOCLIP se prueba en Navalacruz, una de las zonas piloto del proyecto TREEADS

Durante el mes de Mayo, FAFCYLE junto con ASFOAVI, Global Biodesign y Diputación de Ávila, socios del proyecto H2020 TREEADS, y el Concejal de Medio Ambiente de Navalacruz, estuvimos en el municipio de Navalacruz, Ávila, afectado por el incendio de las Parameras en el año 2021. Navalacruz es una de las zonas del Piloto español dentro del Proyecto TREEADS.

En una de las zonas afectadas por el incendio de Parameras realizamos una prueba para la adaptación del BIOCLIP que es una de las

tecnologías que se están desarrollando en el proyecto y que ayudará a la regeneración y restauración de los ecosistemas después de la ocurrencia de un incendio forestal. El BIOCLIP es un dispositivo que ya se ha usado para el biocontrol de plagas forestales, aunque en esta prueba se ha querido comprobar su capacidad para proporcionar refugio a insectos beneficiosos para una pronta recuperación del entorno después de un incendio forestal.





Distintos momentos de la presentación de la herramienta tecnológica de prevención de incendios del proyecto TREEADS en el Ayuntamiento de Casillas, Ávila.

También durante los meses de mayo y junio, FAFCYLE, ASFOAVI, Diputación de Ávila, el grupo TIDOP de la Universidad de Salamanca y Cartif, nos hemos reunido con las Administraciones públicas tanto a nivel local (Ayuntamientos del Valle del Tiétar) como provincial y regional (Secciones de Incendios y Medio Ambiente de la Junta de Castilla y León) para compartir la herramienta tecnológica de prevención del proyecto TREEADS.

Esta herramienta consiste en un visor webgis en que se integran un sistema de pronóstico diario del riesgo de incendios forestales, índices agroforestales y de riesgo de incendios, modelos forestales en 3D y modelos de simulación de incendios forestales.

Las herramientas que más han llamado la atención a los agentes del territorio han sido los modelos 3D que nos permiten visualizar la masa forestal con todo detalle y que tienen

una aplicación directa en la facilitación de la toma de decisiones y planificación de las zonas de riesgo en la interfaz urbano-forestal; y los modelos de simulación de incendios forestales ya que integran no sólo el comportamiento del fuego, sino el del viento y el de los contaminantes proporcionando mucha información sobre cómo puede afectar un incendio forestal en una zona determinada y con unas condiciones concretas.



TREEADS ha recibido financiación del Horizonte 2020 de la Unión Europea programa de investigación e innovación bajo convenio de subvención No. 101036926. El contenido refleja únicamente la opinión del autor y la Comisión Europea no está responsable del uso que pueda hacerse de la información que contiene.



<https://treads-project.eu>

Breves

ASFOSA celebra su Asamblea anual

La Asociación Forestal de Salamanca, ASFOSA, celebra la Asamblea General Ordinaria el 17 de junio con una gran asistencia de socios. Al finalizar, tuvo lugar una reunión informativa sobre los créditos de CO2 en la que los asistentes estuvieron muy participativos y tuvieron la oportunidad de resolver las dudas planteadas.



INFORCYL: nueva plataforma de incendios en Castilla y León

La Junta de Castilla y León estrena la plataforma INFORCYL, una herramienta que ofrece información constante y en tiempo real de los incendios forestales activos, sus circunstancias, medios implicados en su extinción y todos los datos relevantes.

Esta plataforma surge a partir de una gran plataforma que se usa en Castilla y León que es "corporativa e interna" llamada Sindo 2, según ha informado Teresa, jefa de sección del servicio de extinción de incendios forestales. Una plataforma global mediante la cual los responsables de los centros de mando consultan toda la información y la usan para la movilización de medios.

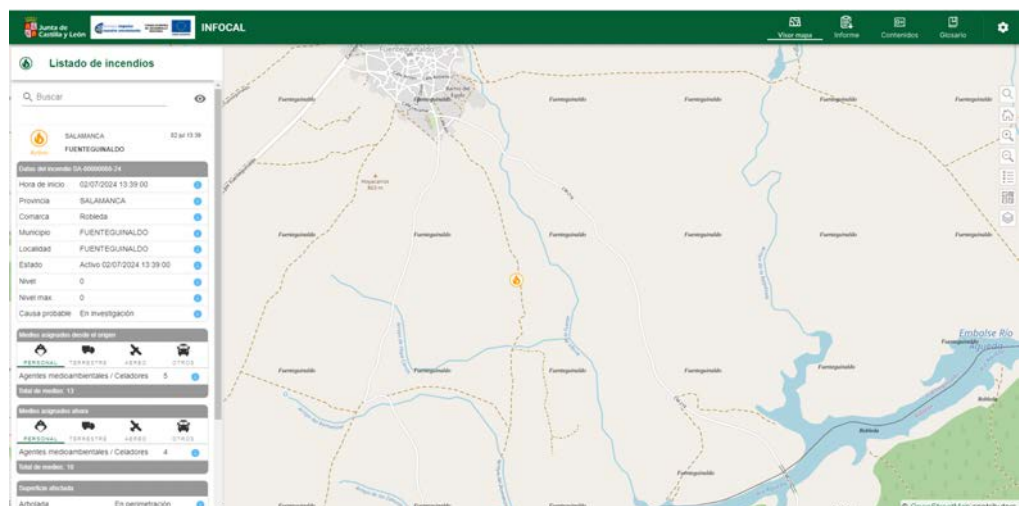
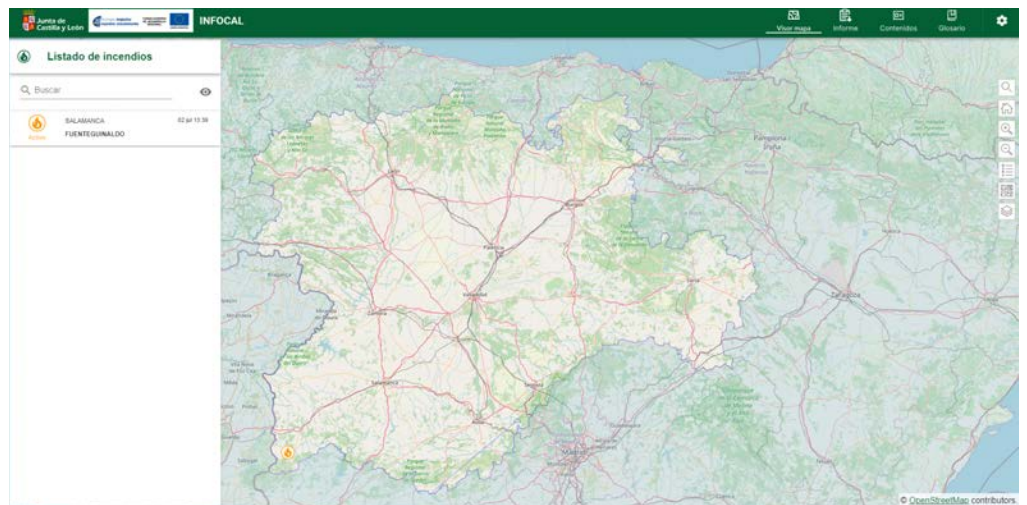

Mejor prevenir que apagar incendios

Por muy rápida y eficiente que sea la intervención, siempre es mejor prevenir que apagar incendios y la línea de ayudas forestales de "Prevención de daños a los Bosques" de la Junta de Castilla y León está posibilitando actuaciones con resultados que hablan por sí mismos como el que podemos observar en el cortafuegos realizado en Villaciervos (Soria).



ANTES



DESPUÉS

El sector forestal podrá acceder a las ayudas LEADER 2023-2027



La Consejería de Agricultura de la Junta de Castilla y León incluirá nuevamente al sector forestal en el régimen de ayudas LEADER 2023-2027 gestionadas por los Grupos de Acción Local. Este cambio permitirá que las empresas forestales continúen beneficiándose de estos programas, asegurando su crecimiento y fortaleciendo su contribución al desarrollo rural sostenible en Castilla y León. Esta decisión resalta la importancia del sector forestal en la economía regional, donde genera una producción valorada en 1.644 millones de euros y contribuye significativamente a la captura de carbono y al desarrollo económico rural.

Cerca de 100 millones de euros en Castilla y León

A través del programa Leader se destinarán 98.073.804 euros para el desarrollo local Leader en Castilla y León. Este gasto público está incluido en el Desarrollo Local Participativo (DLP) dentro del marco del Plan Estratégico de la PAC 2023-2027 para la ejecución de las estrategias de desarrollo local, cooperación y gastos de funcionamiento.

El proyecto "SumaForestal" inicia una ronda de reuniones dirigidas a propietarios forestales

El Maderal - Zamora

4 de julio de 2024 - 20:00h.

Salón de actos del Ayuntamiento
Plaza Mayor, 1 - Zamora

REUNIÓN
INFORMATIVA

SUMA FORESTAL impulsa la participación social, mediante la constitución de asociaciones de propietarios forestales que lideren la mejora de la competitividad de su territorio.

¿Tienes un terreno forestal?
¿Quieres formar parte de esta iniciativa?

¡Participa!
Tu opinión es importante

FINANCIA:

COLABORA:

Actividad en Redes Sociales

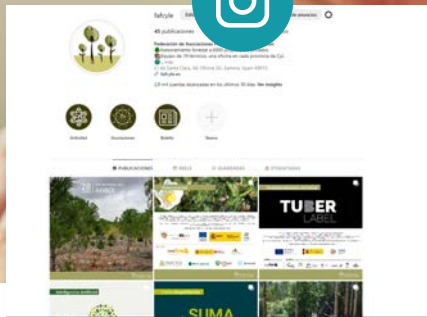

Más de **5.800 personas** nos siguen ya ¿a qué estás esperando?



¡Síguenos!

FAFCYLE cuenta con perfil propio en las principales plataformas de redes sociales, lo que le permite informar de manera ágil, fortalecer el vínculo con su comunidad, promover la gestión forestal sostenible y aumentar la conciencia pública sobre la importancia de la gestión y conservación de los bosques y la figura del propietario forestal.

Con más de 5,1 millones de hectáreas de terreno forestal, que equivalen al 54,5 % del territorio de la Comunidad, Castilla y León se alza como un auténtico gigante verde en el panorama nacional. Estos números son un testimonio vivo de nuestra conexión con la naturaleza y nuestra responsabilidad en su cuidado.

Para estar informado de nuestras actividades suscríbete aquí a nuestro newsletter

Suscribirse a la lista